



## ATTO DIRIGENZIALE

La presente determinazione, ai sensi del comma 3 art. 20 DPGR n. 443/2015, è pubblicata in data odierna all'Albo di questo Servizio dove resterà affissa per dieci giorni lavorativi consecutivi.

**"L'ISTRUTTORE INCARICATO"**  
**(Rag. Giulia Diniello)**

**N. 211 del 15/04/2015**  
**del Registro delle Determinazioni**

| Codifica adempimenti L.R. 15/08 (trasparenza) |  |
|---|--|
| Sezione                                       | <input checked="" type="checkbox"/> Autorità di Gestione |
| Tipo materia                                  | <input checked="" type="checkbox"/> PSR Puglia 2014-2020 |
| Privacy                                       | <input checked="" type="checkbox"/> NO                   |
| Pubblicazione integrale                       | <input checked="" type="checkbox"/> SI                   |

**Codice CIFRA: 001/DIR/2021/00211**

Oggetto: COD. CUP: B91B21000760009 COD. CIG: 8682280C1A. (CIG collegato: 665592858A). Accertamento di entrata e impegno di spesa. Determinazione a contrarre – affidamento - Contratto per l’Affidamento del Servizio di Assistenza Tecnica alle attività di attuazione del PSR 2014-2020 - del 16/02/2017 repertorio 000108. Variante di servizi non previsti – variante in aumento, ai sensi dell’art. 57 del D.lgs 163/06 comma 1 e 5.

**L'anno 2021 il giorno 15 del mese di aprile in Bari, presso la sede del Dipartimento Agricoltura, Sviluppo Rurale e Ambientale – Lungomare Nazario Sauro n. 45/47,**

### **L'Autorità di Gestione del PSR Puglia 2014-2020**

VISTI gli articoli 4 e 5 della L.R. n. 7/97;

VISTA la direttiva emanata con Deliberazione di Giunta Regionale n. 3261 del 28/07/98 in attuazione della legge regionale n. 7 del 4/02/97 e del D.lgs. n. 29 del 3/02/93, che detta le direttive per la separazione delle attività di direzione politica da quelle di gestione amministrativa;

VISTI gli articoli 4 e 16 del D.Lgs 165/01 e s.m.i.;

VISTO l'articolo 32 della L. n. 69 del 18/06/2009 che prevede l'obbligo di sostituire la pubblicazione tradizionale all'Albo ufficiale con la pubblicazione di documenti digitali sui siti informatici;

VISTI gli art. 18 e 21 del D.P.G.R. n. 443/2015;

VISTA la Deliberazione della Giunta Regionale della Puglia n. 1742 del 12/10/2015 con la quale è stato nominato Direttore del Dipartimento Agricoltura, Sviluppo rurale ambientale il prof. Gianluca Nardone e successive di proroga n. 2329 del 11/12/2018 e n. 1288 del 9/07/2019 fino alla scadenza del mandato della Giunta;

VISTA la Deliberazione della Giunta Regionale della Puglia n. 2050 del 11/11/2019 con la quale è stata nominata la dott.ssa Rosa Fiore Dirigente della Sezione Attuazione Programmi Comunitari per l'Agricoltura e Pesca;

VISTA la Deliberazione della Giunta Regionale della Puglia n. 2051 del 11/11/2019 con la quale è stato assegnato ad interim alla dott.sa Rosa Fiore, dirigente regionale, l'incarico di Autorità di Gestione del PSR Puglia 2014-2020;

VISTA la DAG n. 134 del 20/05/2019 con la quale sono stati nominati i responsabili di misura e sottomisura del PSR 2014-2020, tra i quali Renato Palmisano quale responsabile della misura 20 "Assistenza Tecnica";



VIESTI  
ELISABETTA  
28.04.2021  
17:15:57  
UTC



Sulla base dell'istruttoria espletata dal responsabile della misura 20 del PSR 2014/2020, si riferisce quanto segue:

VISTA la Decisione di esecuzione n. 8412 del 24 novembre 2015 con la quale la Commissione Europea ha approvato il PSR 2014/2020 della Regione Puglia;

VISTA la Deliberazione della Giunta Regionale n. 2424 del 30/12/2015 con la quale si è preso atto della Decisione di esecuzione della Commissione C(2015) n. 8412 del 24 novembre 2015 di approvazione del PSR della Regione Puglia per il periodo di programmazione 2014/2020;

VISTE le Decisioni di Esecuzione della Commissione Europea, C(2017) 499, C(2017) 3154, C(2017) 5454, C(2017) n. 7387, C(2018) 5917 e C(2019) 9243 che approvano le modifiche del Programma di Sviluppo Rurale della Regione Puglia (Italia) per il periodo di programmazione 2014-2020 ai fini della concessione di un sostegno da parte del Fondo europeo agricolo per lo sviluppo rurale (FEASR).

VISTE le modifiche di forma al Programma di Sviluppo Rurale (PSR) della Regione Puglia presentate in data 18 maggio 2017 e accettate il 30 maggio 2017, ai sensi dell'art. 11 lett. c) del Reg. 1305/2013;

PREMESSO che:

- La Misura 20 "Assistenza Tecnica" del PSR Puglia 2014/2020 prevede interventi volti a sostenere l'attuazione del Programma, il suo funzionamento, la sua gestione, le attività di sensibilizzazione ed animazione, nonché di informazione. In particolare gli interventi di assistenza tecnica previsti dalla misura riguardano le attività di preparazione e programmazione; gestione e monitoraggio; sorveglianza; studi, ricerche e analisi finalizzate ad una efficiente implementazione del PSR, valutazione, informazione e controllo delle attività del programma di assistenza;
- la Regione Puglia, in funzione dell'acquisizione dei servizi di seguito indicati, ha indetto una procedura di gara aperta da esperirsi ai sensi e per gli effetti dell'art. 55 del D.Lgs n. 163/06, in esecuzione della Deliberazione della Giunta Regionale n. 158 del 23/02/2016 disponibile sul sito istituzionale della Regione Puglia sezione "Trasparenza".
- con A.D. n. 51 del 01/04/2016 l'Autorità di gestione del PSR Puglia 2014/2020 ha approvato il capitolato d'onere relativo alla Gara Comunitaria con modalità telematica per l'affidamento di servizi di assistenza tecnica a supporto dell'Autorità di Gestione del Programma di Sviluppo Rurale 2014-2020 della Regione Puglia. Art 59 Reg. (UE) 1303/2013 "Assistenza tecnica su iniziativa degli Stati membri" e Art. 51 Reg. (UE) 1305/2015 "Finanziamento dell'assistenza tecnica";
- con A.D. n. 26 dell'08/04/2016 il Dirigente della Sezione Programmazione Acquisti ha determinato l'indizione di procedura di gara aperta, ai sensi del d.lgs. 163/2006, finalizzata all'affidamento di servizi di assistenza tecnica a supporto dell'Autorità di Gestione del Programma di Sviluppo Rurale 2014-2020 della Regione Puglia. Art 59 Reg. (UE) 1303/2013 "Assistenza tecnica su iniziativa degli Stati membri" e Art. 51 Reg. (UE) 1305/2015 "Finanziamento dell'assistenza tecnica";
- che la Sezione Programmazione Acquisti della Regione Puglia, in esecuzione della deliberazione di cui al punto precedente, ha proceduto all'espletamento di apposita procedura aperta, in unico lotto, svolta in ambito europeo, ed indetta con Bando di gara pubblicato sulla Gazzetta Ufficiale dell'Unione Europea;
- che, con determinazione dirigenziale n. 97 del 03/11/2016, della Sezione Programmazione Acquisti, preso atto delle risultanze finali delle operazioni di verifica e valutazione condotte dalla Commissione giudicatrice a ciò preposta in merito alle offerte pervenute, la stessa procedura è stata aggiudicata definitivamente al RTI Agriconsulting S.p.A. (mandataria) – KPMG Advisory S.p.A. (mandante) – E-Euroconsulting S.r.l. (mandante);
- il suddetto è stato aggiudicato per € 6.112.710,00, oltre IVA dovuta per legge;
- è stato stipulato il contratto tra la Regione Puglia e RTI Agriconsulting S.p.A. mandataria del Raggruppamento Temporaneo d'impresе – KPMG Advisory S.p.A. (mandante) – E-Euroconsulting S.r.l. (mandante) repertoriato al n. 000108 in data 16 febbraio 2017 e registrato all'Agenzia delle Entrate di Bari il 16/02/2017 al n. 264 serie 1 Atti Pubblici;



Il corrispettivo massimo complessivo per l'esecuzione di tutte le prestazioni a carico dell'Appaltatore, conformemente all'offerta economica di gara dell'Appaltatore stesso, a fronte dell'esecuzione dei servizi affidati per la durata di 60 mesi, è stabilito in € 6.112.710,00, oltre IVA dovuta per legge;

CONSIDERATO che:

- La nuova Programmazione per lo Sviluppo Rurale si innesta in uno scenario decisamente inedito per il *policy maker* nazionale e regionale. La pandemia ha, infatti, prodotto da un lato grandi problemi per la dimensione multifunzionale dell'agricoltura e dall'altro ri-focalizzato l'attenzione dell'opinione pubblica sulla valenza strategica delle reti di produzione e prossimità in agricoltura. Allo stesso tempo l'Europa ha intrapreso con grande enfasi la strada della transizione ecologica e tecnologica che vede l'agricoltura come uno dei protagonisti assoluti.
- A questo si aggiunge un nuovo modello di programmazione il *New delivery model* (Ndm) che vede ampliare le competenze e le responsabilità degli Stati Membri (SM) e delle Regioni. Una nuova architettura della Programmazione che amplia i confini entro i quali poter operare le scelte sia della programmazione che quelle relative agli strumenti.
- Il 16 dicembre il Parlamento europeo ha formalmente approvato il regolamento transitorio che proroga le attuali norme della Pac fino al 31 dicembre 2022 e conferma la concessione di 8,07 miliardi di euro a livello Ue.
- Il nuovo sforzo programmatico dovrà essere anticipato dal piano transitorio, della durata di due anni, in aggiunta al vecchio piano, comprensivo del contributo regionale alla redazione del Piano Strategico Nazionale, definendo i primi elementi che caratterizzeranno il nuovo PSR post 2023.
- Per la fornitura di tali servizi si individuano due tappe molto strette:
  - la prima, deve esaurirsi entro il primo semestre del 2021 e deve essere costruita in modo tale da poter essere in parte traslata nella nuova Programmazione (Approccio documentale alla nuova Programmazione e alle provvidenze previste dal Recovery Fund / Next Generation UE; Modifiche al PSR; Adeguamento del Piano Finanziario), fase di transizione 2021-2022;
  - la seconda, dovrà prendere forma entro la fine dell'anno lasciando lo spazio necessario alla concertazione di uno ambito programmatico così ampio e importante (Programma di Sviluppo Rurale 2023-2027).

In relazione a tanto, con nota. 001/PSR n. 267 dell'1/03/2021, questa Amministrazione ha chiesto al RTI Agriconsulting Mandataria KPMG Advisory ed E-Euroconsulting, mandanti, dei servizi di Assistenza Tecnica, di una previsione dei costi connessi alla fornitura delle seguenti ulteriori attività, da gestire nel triennio 2021-2023, in funzione delle due tappe precedentemente illustrate:

- supporto nella programmazione delle risorse aggiuntive 2021-2022 e della programmazione post 2023, organizzando parte del lavoro per la programmazione 2021-2022 in modo che sia valorizzabile anche per il post 2023;
- identificazione dello stato delle risorse disponibili: programma 2014-2020 e risorse aggiuntive 2021-2022;
- ricognizione delle performance storiche delle misure e degli interventi programmazione 2007-2013 e 2014-2020, al fine di verificare le dimensioni storicamente più critiche dell'intervento e individuare le migliori opportunità per velocizzare la spesa;
- realizzazione di Briefing notes dedicate a recuperare un primo bagaglio di analisi di contesto focalizzata su alcuni elementi chiave e caratterizzanti il contesto regionale; note di contesto utili a giustificare le misure adottate nel transitorio, le loro dotazioni e le eventuali specifiche tecniche utilizzate;
- analisi del modello attuativo 2014-2020 finalizzato ad individuare gli elementi critici e ad individuare eventuali correttivi;



- supporto alla definizione degli interventi da attivare nel programma 2021-2022 da organizzare sulla base dei risultati delle attività precedenti, compreso l'inquadramento dei sentieri strategici scelti, dei collegamenti e continuità tra vecchia programmazione e programmazione post 2020, elementi fondamentali di contesto da completare per il piano post 2023;
- schema per la definizione del dialogo partenariale: definizione di un tool efficace di dialogo con il partenariato da perfezionare lungo il dialogo con gli stakeholder, da seguire anche per la stesura del piano post 2023.

I risultati di questa fase e in particolare quelli relativi agli elementi di analisi di contesto, al modello attuativo e allo schema partenariale potranno essere capitalizzati per il lavoro di redazione del programma post 2023. Quanto sopra dovrà essere valutato in una visione d'insieme e prospettica, nel tentativo di conciliare l'attuazione di ciò che è stato precedentemente programmato con le nuove attività derivanti dal mutato quadro normativo, nonché socio economico, e dalle nuove risorse finanziarie disponibili, con i relativi vincoli.

La proposta economica per la fornitura di servizi in variante, perché non previsti, si dovrà basare sulle tariffe presenti nell'Offerta Economica di cui al contratto per l'affidamento dei servizi di Assistenza Tecnica a supporto dell'Autorità di Gestione del Programma di Sviluppo Rurale della Regione Puglia 2014 - 2020, art. 59 Reg. UE 1303/2013 e art. 51 del Reg. UE 1305/2013, sottoscritto il 16/02/2017, repertorio 000108, con il RTI: Agriconsulting, KPMG Advisory ed E-Euroconsulting.

Con la predetta nota è stata, è stato invitato il RTI a trasmettere:

- offerta tecnico economica che, nell'ambito del contratto in essere, definisca le caratteristiche, modalità e termini del servizio di cui sopra e degli oneri a carico di questa amministrazione;
- programma di massima per l'avvio e per lo svolgimento delle attività di cui sopra.

Con nota prot. 59/2021 del 5/03/2021 acquisita agli atti al prot. AOO\_001/PSR 08/03/2021 n. 311, la Società Agriconsulting Spa quale mandataria del RTI con KPMG Advisory e E-Euroconsulting quali mandanti, ha trasmesso l'offerta Tecnico Economica (FORNITURA SERVIZI NON PREVISTI IN VARIANTE) richiesta dall'AdG con su la citata nota n. 267 dell' 1/03/2021, che definisce le caratteristiche, le modalità ed i termini del servizio previsto da integrare nel contratto per l'espletamento dei servizi di Assistenza tecnica per l'attuazione del PSR Puglia 2014/2020, presentando anche un programma di massima per l'avvio e lo svolgimento delle attività con l'individuazione degli oneri per l'Amministrazione regionale.

VISTO:

- l'art. 216 (disposizioni transitorie e di coordinamento) del d.lgs 50/2016 che, al comma 1, così dispone "fatto salvo quanto previsto nel presente articolo ovvero nelle singole disposizioni di cui al presente codice, lo stesso si applica alle procedure e ai contratti per le quali i bandi o avvisi con cui si indice la procedura di scelta del contraente siano pubblicati successivamente alla data della sua entrata in vigore nonché, in caso di contratti senza pubblicazione di bandi o di avvisi, alle procedure e ai contratti in relazione ai quali, alla data di entrata in vigore del presente codice, non siano ancora stati inviati gli inviti a presentare le offerte" trovando, quindi, nella fattispecie, applicazione il d.lgs 12 aprile 2006, n. 163, essendo, il bando di gara, stato pubblicato sulla G.U.R.I. n. 43 del 15 aprile 2016, di poco precedente l'entrata in vigore del d.lgs n. 50/2016 (17 aprile 2016);
- l'art. 114 del d.lgs 163/2006 (varianti in corso di esecuzione del contratto) che prevede, al comma 2, "il regolamento determina gli eventuali casi in cui, nei contratti relativi a servizi e forniture, ovvero nei contratti misti che comprendono anche servizi o forniture, sono consentite varianti in corso di esecuzione, nel rispetto dell'articolo 132, in quanto compatibile";
- L'articolo 57 (procedura negoziata senza previa pubblicazione di un bando di gara) del d.lgs 12 aprile 2006, n. 163, comma 1, che prevede che le stazioni appaltanti possono aggiudicare contratti pubblici mediante procedura negoziata senza previa pubblicazione di un bando di gara, dandone conto con adeguata motivazione nella delibera o determina a contrarre;



- In particolare, tra le ipotesi previste, il comma 5 consente, nei contratti pubblici relativi a lavori e negli appalti pubblici relativi a servizi, che la procedura dell'articolo 57 è, tra l'altro, consentita per i lavori o i servizi complementari, non compresi nel progetto iniziale né nel contratto iniziale, che, a seguito di una circostanza imprevista, sono divenuti necessari all'esecuzione dell'opera o del servizio oggetto del progetto o del contratto iniziale, purché aggiudicati all'operatore economico che presta tale servizio o esegue tale opera, nel rispetto delle seguenti condizioni:
- tali lavori o servizi complementari non possono essere separati, sotto il profilo tecnico o economico, dal contratto iniziale, senza recare gravi inconvenienti alla stazione appaltante, ovvero pur essendo separabili dall'esecuzione del contratto iniziale, sono strettamente necessari al suo perfezionamento;
- il valore complessivo stimato dei contratti aggiudicati per lavori o servizi complementari non supera il cinquanta per cento dell'importo del contratto iniziale.
- l'art. 12 (variazioni) del contratto di appalto, sottoscritto in data 16 febbraio 2017, repertoriato al n. 108, e registrato, presso l'Agenzia delle Entrate di Bari, lo stesso giorno, al n. 264, serie I, che prevede, al comma 2 "la Regione si riserva di definire, nei limiti e secondo i termini consentiti dall'ordinamento, le variazioni di servizio che risulteranno necessarie in relazione alle esigenze che potranno emergere in corso di realizzazione";

ACCERTATO che:

- il servizio di cui sopra rappresenta, in relazione al momento in cui è stata indetta la gara di appalto e per tutte le motivazioni sopra espresse, una causa imprevista ed imprevedibile;
- che tale circostanza è, altresì, chiaramente prevista nel contratto di appalto;
- che l'importo del servizio analogo è pari ad € 416.932,50, corrispondente al 6,8% dell'importo di contratto (€ 416.932,50/€ 6.112.710,00) inferiore alla percentuale massima del 50%.

VISTO l'art. 192 del D.Lgs 18 agosto 2000, n. 267, che stabilisce "La stipulazione dei contratti deve essere preceduta da apposita determinazione del responsabile del procedimento di spesa indicante il fine che con il contratto si intende perseguire; l'oggetto del contratto, la sua forma e le clausole ritenute essenziali; le modalità di scelta del contraente ammesse dalle disposizioni vigenti in materia di contratti delle pubbliche amministrazioni e le ragioni che ne sono alla base";

DATO ATTO:

- che l'affidamento dovrà essere effettuato in maniera diretta, ai sensi dell'articolo 57 (procedura negoziata senza previa pubblicazione di un bando di gara) del d.lgs 12 aprile 2006, n. 163, comma 1, che prevede che le stazioni appaltanti possono aggiudicare contratti pubblici mediante procedura negoziata senza previa pubblicazione di un bando di gara, dandone conto con adeguata motivazione nella delibera o determina a contrarre e del D.P.R. 5 ottobre 2010, n. 207, e dell'articolo 12 (variazioni) del contratto di appalto principale di affidamento delle attività di Assistenza Tecnica, sottoscritto in data 16 febbraio 2017, repertoriato al n. 108, e registrato, presso l'Agenzia delle Entrate di Bari, lo stesso giorno, al n. 264, serie I, ricorrendo le condizioni di cui all'art. l'art. 216 (disposizioni transitorie e di coordinamento), comma 1, del d.lgs 17 aprile 2016, n. 50;
- che l'affidamento del servizio avverrà con sottoscrizione di apposito contratto, contenente le clausole essenziali regolanti i rapporti tra l'Amministrazione regionale e il RTI affidatario, da assoggettare a registrazione;
- che il responsabile del procedimento è il funzionario Renato Palmisano;
- che il compenso sarà liquidato al RTI incaricato, dietro presentazione di regolare richiesta di pagamento, previo verifica del corretto servizio svolto;

RISCONTRATA la regolarità amministrativa e contabile e visti i pareri espressi, ai sensi delle vigenti disposizioni legislative e regolamentari, come a tergo esplicitate;

ACCERTATA la propria esclusiva competenza, ai sensi dell'art. 107 del citato D.Lgs 18 agosto 2000, n. 267;



**Tutto ciò premesso, si propone:**

- di approvare l'offerta tecnico-economica l'offerta Tecnico Economica (FORNITURA SERVIZI NON PREVISTI IN VARIANTE) richiesta dall'AdG con su la citata nota n. 267 dell' 1/03/2021, che definisce le caratteristiche, le modalità ed i termini del servizio previsto da integrare nel contratto per l'espletamento dei servizi di Assistenza tecnica per l'attuazione del PSR Puglia 2014/2020, presentando anche un programma di massima per l'avvio e lo svolgimento delle attività con l'individuazione degli oneri per l'Amministrazione regionale, presentata dal RTI costituita da Agriconsulting S.p.A., con sede in Roma alla via Vitorchiano, n. 123 (P.Iva 01437640582) mandataria del Raggruppamento Temporaneo d'impresе KPMG Advisory S.p.A. (mandante) – E-Euroconsulting S.r.l. (mandante);
- di affidare al suddetto RTI, per tutte le motivazioni sopra evidenziate, il servizio aggiuntivo di cui trattasi ai sensi dell'articolo 57 (procedura negoziata senza previa pubblicazione di un bando di gara) del d.lgs 12 aprile 2006, n. 163, comma 1, che prevede che le stazioni appaltanti possono aggiudicare contratti pubblici mediante procedura negoziata senza previa pubblicazione di un bando di gara, dandone conto con adeguata motivazione nella delibera o determina a contrarre e del D.P.R. 5 ottobre 2010, n. 207, e dell'articolo 12 (variazioni) del contratto di appalto principale di affidamento delle attività di Assistenza Tecnica, sottoscritto in data 16 febbraio 2017, repertoriato al n. 108, e registrato, presso l'Agenzia delle Entrate di Bari, lo stesso giorno, al n. 264, serie I, del contratto di appalto principale di affidamento delle attività di Assistenza Tecnica, sottoscritto in data 16 febbraio 2017, repertoriato al n. 108, e registrato, presso l'Agenzia delle Entrate di Bari, lo stesso giorno, al n. 264, serie I, ricorrendo le condizioni di cui all'art. l'art. 216 (disposizioni transitorie e di coordinamento), comma 1, del d.lgs 17 aprile 2016, n. 50;
- di dare mandato alla Segreteria Generale della Presidenza Sezione Raccordo al Sistema Regionale Ufficiale Rogante della Regione Puglia la stesura e sottoscrizione del contratto aggiuntivo e regolante il rapporto tra questa Amministrazione regionale ed il RTI affidatario e con il quale si definiscono e si individuano le prestazioni, gli obblighi reciproci, le clausole, le condizioni ed ogni garanzia;
- di provvedere all'accertamento di entrata della somma di provvedere all'accertamento di entrata della somma complessiva di € 508.657,65 (€ 416.932,50 + € 91.725,15 quota IVA al 22%) a titolo di rimborso da parte di AGEA del corrispettivo per l'affidamento alla RTI, per tutte le motivazioni sopra evidenziate, del servizio suddetto;
- di impegnare, la somma complessiva di € 508.657,65 (€ 416.932,50 + € 91.725,15 quota IVA al 22%) così distinta per annualità:

| Es. 2021     | Es. 2022     | Es. 2023     | Totale IVA INCLUSA |
|--------------|--------------|--------------|--------------------|
| € 138.724,81 | € 184.966,42 | € 184.966,42 | € 508.657,65       |

- di dare atto che la liquidazione delle somme, previa presentazione di regolare fattura elettronica da parte della società mandataria Agriconsulting spa con cadenza trimestrale e relazione sullo stato di avanzamento dei lavori, avverrà nel modo seguente come descritto nell'allegata "Offerta tecnico- economica" parte integrante del presente provvedimento; in particolare, il pagamento del corrispettivo sarà effettuato, dietro presentazione di regolari fatture in modalità elettronica (ai sensi dell'art. 1, commi 209-214 della legge 24/12/2007, n. 244 e del decreto del Ministero dell'Economia e delle Finanze 3/5/2013, n. 55), come segue:
  - per ciascuno dei primi tre trimestri di ogni annualità verrà erogato, a titolo di acconto, fino ad un massimo del 30% (trenta per cento) del corrispettivo annuale, sulla base di periodici stati di avanzamento delle attività svolte;



- il saldo, riferito a ciascuna annualità, sarà corrisposto subordinatamente alla presentazione di un rapporto annuale che dia conto delle attività svolte, degli esiti conseguiti e delle risorse umane impiegate; il rapporto annuale deve essere presentato entro 30 (trenta) giorni dalla data di conclusione delle attività;
- in ogni caso, secondo quanto previsto all'art. 4, co. 3 del D.P.R. n. 207 del 2010, sull'importo netto progressivo delle prestazioni sarà operata una ritenuta dello 0,50% (zero virgola cinquanta per cento); le ritenute suddette potranno essere svincolate soltanto in sede di liquidazione finale, dopo la verifica di conformità della prestazione da parte della committente, previo rilascio del documento unico di regolarità contributiva.
- Il pagamento degli acconti avverrà entro 30 (trenta) giorni dal ricevimento della fattura, previo accertamento della prestazione effettuata, in termini di quantità e qualità, rispetto alle prescrizioni previste nei documenti contrattuali, in relazione alla prestazione fino a quel momento eseguita.

CONSIDERATO che con Deliberazione della giunta Regionale n. 358 del 8/03/2021 è stata autorizzata la Variazione al bilancio di previsione 2021 e pluriennale 2021-2023 ai sensi dell'art. 51 del D. Lgs. n. 118/2011 e ss.mm.ii., per iscrizione risorse con vincolo di destinazione per l'attuazione degli interventi connessi alla realizzazione del Programma di Sviluppo Rurale della Puglia 2014-2020;

VISTE ALTRESÌ:

- la L.R. 30 dicembre 2020, n.35, recante "*Disposizioni per la formazione del bilancio di previsione 2021 e bilancio pluriennale 2021-2023 della Regione Puglia - Legge di stabilità regionale 2021*";
- la L.R. 30 dicembre 2020, n.36, recante "*Bilancio di previsione per l'esercizio finanziario 2021 e Bilancio Pluriennale 2021-2023 della Regione Puglia*";
- la D.G.R. n. 71 del 18/01/2021, recante "*Bilancio di previsione per l'esercizio finanziario 2021 e pluriennale 2021-2023. Articolo 39, comma 10, del decreto legislativo 23 giugno 2011, n.118*", con la quale è stato approvato il Documento tecnico di accompagnamento e Bilancio Finanziario Gestionale.

#### **VERIFICA AI SENSI DEL D. Lgs 196/03**

##### **Garanzie alla riservatezza**

La pubblicazione dell'atto all'albo, salve le garanzie previste dalla legge 241/90 in tema di accesso ai documenti amministrativi, avviene nel rispetto della tutela alla riservatezza dei cittadini, secondo quanto disposto dal D. Lgs 196/03 in materia di protezione dei dati personali, nonché dal vigente regolamento regionale n.5/2006 per il trattamento dei dati sensibili e giudiziari.

Ai fini della pubblicità legale, l'atto destinato alla pubblicazione è redatto in modo da evitare la diffusione di dati personali identificativi non necessari ovvero il riferimento a dati sensibili.

#### **Sezione adempimenti contabili di cui alla l.r. n. 28/2001 e s.m.i. e d.lgs. 118/2011 e s.m.i.**

**Documento di programmazione:** PSR Puglia 2014-2020

**Bilancio:** Vincolato

**Esercizio finanziario:** 2021

**Competenza:** 2021

#### **PARTE ENTRATA**

Si dispone l'accertamento in entrata della somma complessiva di € 508.657,65 (€ 416.932,50 + € 91.725,15 quota IVA al 22%) così distinta per annualità:

| Es. 2021     | Es. 2022     | Es. 2023     | Totale IVA INCLUSA |
|--------------|--------------|--------------|--------------------|
| € 138.724,81 | € 184.966,42 | € 184.966,42 | € 508.657,65       |

Le somme di che trattasi saranno oggetto di apposita rendicontazione e rimborsate da A.G.E.A. (Agenzia per le Erogazioni in Agricoltura) quale Organismo Pagatore del PSR Puglia 2014 – 2020, per essere introitate dalla Regione su:



**Capitolo di Entrata 3065110** <<Rimborso da parte di AGEA per spese dirette della Regione Puglia connesse all'attuazione del Programma di Sviluppo Rurale 2014 – 2020>>

**Piano dei conti finanziario:** 2.1.1.1.999

**Debitore:** AGEA

**Titolo giuridico:** Decisione di esecuzione n. 8412 del 24 novembre 2015 con la quale la Commissione Europea ha approvato il PSR 2014/2020 della Regione Puglia

**PARTE SPESA**

**Capitolo di spesa:** 1150900 <<Spese dirette della Regione connesse all'attuazione del Programma di sviluppo rurale (FEASR) Puglia 2014 – 2020 – Spese per altri servizi.>>

**Piano dei conti finanziario D.Lgs 118/2011 e successive integrazioni**

**Codifica capitolo:** 16.3.01.03.02.99.999

**Centro di Responsabilità Amministrativa:** - 64 Dipartimento Agricoltura, Sviluppo Rurale ed Ambientale – 01 Dipartimento Agricoltura, Sviluppo Rurale ed Ambientale

**COFOG:** 04.02

**Debitore:** AGEA

**Importo complessivo da impegnare:** € 508.657,65 (€ 416.932,50 + € 91.725,15 quota IVA al 22%) così distinto per annualità: la spesa è autorizzata con Deliberazione della giunta Regionale n. 358 del 8/03/2021 di Variazione al bilancio di previsione 2021 e pluriennale 2021-2023 ai sensi dell'art. 51 del D. Lgs. n. 118/2011 e ss.mm.ii., per iscrizione risorse con vincolo di destinazione per l'attuazione degli interventi connessi alla realizzazione del Programma di Sviluppo Rurale della Puglia 2014-2020.

| Es. 2021     | Es. 2022     | Es. 2023     | Totale IVA INCLUSA |
|--------------|--------------|--------------|--------------------|
| € 138.724,81 | € 184.966,42 | € 184.966,42 | € 508.657,65       |

**Creditore:** Raggruppamento temporaneo di imprese formato dalle società Agriconsulting S.p.A. mandataria del Raggruppamento – KPMG Advisory S.p.A. (mandante) – E-Euroconsulting S.r.l. (mandante), sia per la Parte ENTRATA che per la Parte SPESA del Bilancio regionale;

**Indirizzo di posta certificata:** 'gare@pec.agriconsulting.it' - **AGRICONSULTING@PEC.AGRICONSULTING.IT**

**Codice identificativo transazione europea:** 6 (spese finanziate da trasferimenti di altri soggetti correlati ai finanziamenti dell'Unione Europea)

**Causale dell'impegno:** contratto stipulato tra la Regione Puglia e Agriconsulting S.p.A. con sede a Roma in Via Vitorchiano n. 123 cap. 00189 – Codice fiscale 01437640582 – mandataria del Raggruppamento Temporaneo d'Imprese – KPMG Advisory S.p.A. (mandante) Via Vittor Pisani 27 Milano cap 20124 – Codice fiscale 04662680158 – E-Euroconsulting S.r.l. (mandante) Galleria Ferri n. 6 Mantova cap 46100 Codice fiscale 01967820208 repertoriato al n. 000108 in data 16 febbraio 2017 e registrato all'Agenzia delle Entrate di Bari il 16/02/2017 al n. 264 serie 1 Atti Pubblici – Variante di servizi non previsti – variante in aumento ai sensi dell'articolo 57 del D.lgs 12 aprile 2006, n. 163, comma 1 e 5

**Destinatario della spesa:** soggetto privato

**Natura della spesa:** corrente

**Dichiarazioni:**

- esiste disponibilità finanziaria sul capitolo di spesa 1150900 così come risulta dal *"Bilancio di previsione per l'esercizio finanziario 2021 e pluriennale 2021-2023. Articolo 39, comma 10, del decreto legislativo 23 giugno 2011, n.118"*, con la quale è stato approvato il Documento tecnico di accompagnamento Bilancio Finanziario Gestionale approvato con Deliberazione della Giunta Regionale n. 71 del 18/01/2021;
- l'operazione contabile proposta assicura il rispetto dei vincoli di finanza pubblica vigenti e gli equilibri di Bilancio di cui al D.Lgs n.118/2011;
- si dà atto che per il pagamento di che trattasi, pari € 508.867,65 IVA inclusa sarà richiesto il rimborso all'AGEA a valere sulle risorse da assegnare in favore della Regione Puglia per l'attuazione 2014-2020 da introitare sul capitolo di entrata 3065110;
- sono state effettuate le verifiche ai sensi dell'art. 80 del D.l.vo 50/2016;
- tracciabilità ai sensi della Legge 136/2010 e s.m.i.: COD. CUP: *B91B21000760009* COD. CIG: *8682280C1A*. (CIG collegato: 665592858A).





- ricorrono gli obblighi di cui all'art. 23 d.lgs. 33/2013;

VISTO di attestazione di disponibilità finanziaria  
Il Responsabile della Misura 20

(Renato Palmisano) Firmato da: Renato Palmisano  
Organizzazione: REGIONE PUGLIA/80017210727  
Data: 15/04/2021 17:02:35

Il sottoscritto attesta che il procedimento istruttorio affidatogli è stato espletato nel rispetto della vigente normativa regionale, nazionale e comunitaria, e che il presente provvedimento, dallo stesso predisposto ai fini dell'adozione dell'atto finale, è conforme alle risultanze istruttorie.

Firmato da: Renato Palmisano  
Organizzazione: REGIONE PUGLIA/80017210727  
Data: 15/04/2021 17:03:19

Il Responsabile della Misura 20 PSR (Renato Palmisano)

#### **L'AUTORITA' DI GESTIONE**

Vista la proposta della responsabile della Misura 20, Renato Palmisano, del PSR Puglia 2014/2020 e la relativa sottoscrizione;

Vista la direttiva emanata con Deliberazione di Giunta Regionale n. 3261 del 28/07/98 in attuazione della legge regionale n. 7 del 4/02/97 e del D.lgs. n. 29 del 3/02/93, che detta le direttive per la separazione delle attività di direzione politica da quelle di gestione amministrativa;

RITENUTO, per le motivazioni sopra riportate, che vengono condivise, di adottare la predetta proposta;

#### **DETERMINA**

- di prendere atto di quanto riportato nelle premesse;
- di provvedere all'accertamento di entrata ed al relativo impegno della somma complessiva di € 508.657,65 sul cap. 1150900 a titolo di rimborso da parte di AGEA corrispettivo per i servizi di assistenza tecnica a supporto dell'Autorità di Gestione del Programma di Sviluppo Rurale 2014-2020 a valere sulle risorse disponibili per la Misura 20 "Assistenza tecnica" del PSR Puglia 2014-2020, secondo le modalità indicate nella sezione degli "Adempimenti contabili" per fornitura servizi NON PREVISTI in variante - variante in aumento ai sensi dell'art 57 del D.lgs 163/2006 comma 1 e 5;
- di affidare al suddetto RTI, per tutte le motivazioni sopra evidenziate il servizio aggiuntivo relativo per fornitura servizi NON PREVISTI in variante - variante in aumento ai sensi dell'art 57 del D.lgs 163/2006 comma 1 e 5, del contratto di appalto principale di affidamento delle attività di Assistenza Tecnica, sottoscritto in data 16 febbraio 2017, repertoriato al n. 108, e registrato, presso l'Agenzia delle Entrate di Bari, lo stesso giorno, al n. 264, serie I, ricorrendo le condizioni di cui all'art. l'art. 216 (disposizioni transitorie e di coordinamento), comma 1, del D.lgs 17 aprile 2016, n. 50;
- di approvare l'offerta Tecnico Economica (Allegato A), parte integrante del presente provvedimento, per l'importo di € 508.657,65 (€ 416.932,50 + € 91.725,15 quota IVA al 22%);
- di dare mandato alla Segreteria Generale della Presidenza Sezione Raccordo al Sistema Regionale Ufficiale Rogante della Regione Puglia la stesura e sottoscrizione del contratto aggiuntivo e regolante il rapporto tra questa Amministrazione regionale ed il RTI affidatario e con il quale si definiscono e si individuano le prestazioni, gli obblighi reciproci, le clausole, le condizioni ed ogni garanzia;
- di dare atto che la liquidazione delle somme, previa presentazione di regolare fattura elettronica da parte della società mandataria Agriconsulting spa con cadenza trimestrale e relazione sullo stato di avanzamento dei lavori, avverrà nel modo seguente come descritto nell'allegata "Offerta tecnico- economica" parte integrante del presente provvedimento; in particolare, il pagamento del corrispettivo sarà effettuato, dietro presentazione di regolari fatture in modalità elettronica (ai sensi dell'art. 1, commi 209-214 della legge 24/12/2007, n. 244 e del decreto del Ministero dell'Economia e delle Finanze 3/5/2013, n. 55), come segue:



- per ciascuno dei primi tre trimestri di ogni annualità verrà erogato, a titolo di acconto, fino ad un massimo del 30% (trenta per cento) del corrispettivo annuale, sulla base di periodici stati di avanzamento delle attività svolte;
  - il saldo, riferito a ciascuna annualità, sarà corrisposto subordinatamente alla presentazione di un rapporto annuale che dia conto delle attività svolte, degli esiti conseguiti e delle risorse umane impiegate; il rapporto annuale deve essere presentato entro 30 (trenta) giorni dalla data di conclusione delle attività;
  - in ogni caso, secondo quanto previsto all'art. 4, co. 3 del D.P.R. n. 207 del 2010, sull'importo netto progressivo delle prestazioni sarà operata una ritenuta dello 0,50% (zero virgola cinquanta per cento); le ritenute suddette potranno essere svincolate soltanto in sede di liquidazione finale, dopo la verifica di conformità della prestazione da parte della committente, previo rilascio del documento unico di regolarità contributiva.
  - Il pagamento degli acconti avverrà entro 30 (trenta) giorni dal ricevimento della fattura, previo accertamento della prestazione effettuata, in termini di quantità e qualità, rispetto alle prescrizioni previste nei documenti contrattuali, in relazione alla prestazione fino a quel momento eseguita.
- di stabilire che la presente determina deve essere pubblicata nella sezione amministrazione trasparente del sito regionale;
  - di dare atto che il presente provvedimento diventerà esecutivo con l'apposizione del visto di regolarità contabile della Ragioneria che ne attesta la copertura finanziaria;

Il presente atto, composto di n. 10 (dieci) facciate e un allegato All. "A" composto da 14 (quattordici) facciate, firmati digitalmente, sarà conservato agli atti del Dipartimento sarà trasmesso altresì al Dipartimento Programmazione e Finanza – Sezione Bilancio e Ragioneria per gli adempimenti di propria competenza. Ad avvenuta esecutività, sarà trasmesso telematicamente al Segretariato generale della Giunta Regionale, ai sensi dell'art. 13 comma 1 del DPGR n. 443/2015 e s.m.i., per la sola conservazione. Sarà pubblicato sull'Albo telematico provvisorio delle determinazioni dirigenziali della Regione Puglia.

L'Autorità di Gestione PSR Puglia 2014-2020

(Dott.ssa Rosa Fiore)

Firmato digitalmente da: Rosa Fiore  
Organizzazione: REGIONE PUGLIA/80017210727  
Data: 15/04/2021 18:08:50



**IL PRESENTE ALLEGATO È COMPOSTO  
DA N. 14..... FOGLI.**

**L'AUTORITÀ DI GESTIONE  
DEL PSR PUGLIA 2014-2020**

Firmato digitalmente da: Rosa Fiore  
Organizzazione: REGIONE PUGLIA/80017210727  
Data: 15/04/2021 18:10:30

# REGIONE PUGLIA

Dipartimento Agricoltura, Sviluppo Rurale e Ambiente

## SERVIZIO DI ASSISTENZA TECNICA A SUPPORTO DELL'AUTORITÀ DI GESTIONE PSR PUGLIA 2014-2020

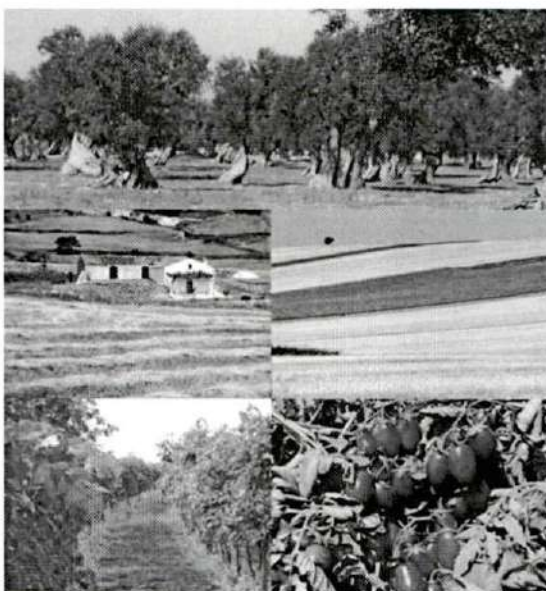

### OFFERTA TECNICA-ECONOMICA

FORNITURA SERVIZI NON PREVISTI IN VARIANTE



ASSISTENZA TECNICA  
PSR Puglia 2014-2020  
Art. 51 Reg. UE 1305/2013



ROMA, MARZO 2021

Servizio di Assistenza Tecnica a Supporto dell'AdG del PSR Puglia 2014-2020  
Offerta Tecnica-Economica - Fornitura servizi non previsti in variante

## Sommario

|  |    |
|--|----|
| 1. PREMESSA.....   | 1  |
| 2. SERVIZI IN VARIANTE, ORGANIZZAZIONE DEL LAVORO E DELLE RISORSE UMANE .....  | 2  |
| 3. PROGRAMMAZIONE DEL LAVORO CON ADG, RDR, RDM E REFERENTI REGIONALI – INDIVIDUAZIONE DELLE SOLUZIONI ORGANIZZATIVE E PROCEDURALI..... | 4  |
| 4. RUOLO DEGLI ESPERTI PER LA FORNITURA DI SERVIZI NON PREVISTI .....  | 9  |
| 5. ORGANIZZAZIONE DEL GRUPPO DI ESPERTI PER LA FORNITURA DI SERVIZI NON PREVISTI.....  | 10 |
| 6. ORGANIZZAZIONE LOGISTICA E OPERATIVA.....   | 11 |
| 7. OFFERTA ECONOMICA.....  | 12 |

## 1. PREMESSA

---

Con riferimento al contratto per l'affidamento dei servizi di Assistenza Tecnica a supporto dell'Autorità di Gestione del Programma di Sviluppo Rurale della Regione Puglia 2014 - 2020, art. 59 Reg. UE 1303/2013 e art. 51 del Reg. UE 1305/2013, sottoscritto il 16/02/2017, repertorio 000108., con il RTI: Agriconsulting, KPMG Advisory, Euroconsulting in riscontro della nota n° 0000267 del 01/03/2021 dell'AdG del PSR Puglia 2014-2020, la scrivente Agriconsulting Spa, mandataria del succitato RTI, presenta l'Offerta Tecnico-Economica dei servizi non previsti come variante in aumento da integrare nel contratto per l'espletamento del servizio di Assistenza Tecnica per l'attuazione del PSR Puglia 2014-2020. Tale Offerta Tecnico-Economica definisce le caratteristiche, le modalità ed i termini del servizio previsto, presentando anche un programma di massima per l'avvio e lo svolgimento delle attività, e individua gli oneri per l'Amministrazione della Regione Puglia.

Come affermato dall'AdG nella succitata nota, la nuova Programmazione per lo Sviluppo Rurale si innesta in uno scenario decisamente inedito per il *policy maker* nazionale e regionale. La pandemia ha, infatti, prodotto da un lato grandi problemi per la dimensione multifunzionale dell'agricoltura e dall'altro ha ri-focalizzato l'attenzione dell'opinione pubblica sulla valenza strategica delle reti di produzione e prossimità in agricoltura. Allo stesso tempo l'Europa ha intrapreso con grande enfasi la strada della transizione ecologica e tecnologica che vede l'agricoltura come uno dei protagonisti assoluti.

Il nuovo modello di programmazione il *New delivery model* (Ndm) richiede maggior impegno e un maggior ventaglio di competenze e maggiori responsabilità degli Stati Membri (SM) e delle Regioni. La nuova Programmazione effettivamente amplia i confini entro i quali poter operare le scelte sia della programmazione sia di quelle relative agli strumenti.

Il regolamento transitorio che proroga le attuali norme della Pac fino al 31 dicembre 2022 e conferma la concessione di 8,07 miliardi di euro a livello Ue è stato formalmente approvato il 16 dicembre dal Parlamento europeo.

Il nuovo sforzo programmatico dovrà essere anticipato dal piano transitorio della durata di due anni che si aggiunge al vecchio piano, comprensivo del contributo regionale alla redazione del Piano Strategico Nazionale, e traggere i primi elementi che caratterizzeranno il nuovo PSR post 2023.

**Le attività integrative proposte sono coerenti con quanto previsto dal capitolato d'oneri e dal contratto in essere.**

## 2. SERVIZI IN VARIANTE, ORGANIZZAZIONE DEL LAVORO E DELLE RISORSE UMANE

---

Per la fornitura dei servizi richiesti, si conferma la disponibilità del RTI a percorrere le due tappe molto strette già individuate dall'AdG:

- la prima si esaurirà entro il primo semestre del 2021 e sarà costruita in modo tale da poter essere in parte traslata nella nuova Programmazione (Approccio documentale alla nuova Programmazione e alle provvidenze previste dal Recovery Fund / Next Generation UE; Modifiche al PSR; Adeguamento del Piano Finanziario);
- la seconda prenderà forma entro la fine dell'anno in corso, lasciando lo spazio necessario alla concertazione di uno spazio programmatico così ampio e importante (Programma di Sviluppo Rurale 2023-2027).

### Professionisti da coinvolgere

Il gruppo di lavoro di esperti, coordinato da un Funzionario dell'Assessorato Agricoltura della Regione Puglia, potrà essere così composto:

**Funzionario Regionale** - con mansioni di coordinamento generale, già individuato nella persona del Dott. Francesco Degiorgio P.O. "Pianificazione e controllo della Politica Agricola Comune" Responsabile del portale istituzionale tematico "Agricoltura e Sviluppo Rurale" della Puglia.

**Felice Adinolfi**, Professore ordinario presso il Dipartimento di Scienze mediche Veterinarie dell'Università di Bologna. Esperto di politiche agricole europee è stato distaccato in qualità di Esperto Nazionale presso il Dipartimento di Politiche Interne e di Coesione del Parlamento Europeo in occasione della preparazione della riforma della Pac per il periodo 2014-2020. Tra i principali interessi di ricerca lo studio dell'evoluzione delle politiche di sviluppo rurale, la predisposizione di modelli attuativi e la gestione dei rischi nelle aziende agricole. È stato presidente del comitato scientifico del CIHEAM e *special rapporteur* dello *steering committee* della Commissione e del parlamento EU per Expo 2015.

<https://www.unibo.it/sitoweb/felice.adinolfi/cv>

**Teresa Del Giudice**, Professore associato presso il Dipartimento di Agraria dell'Università Federico II di Napoli. Ha conseguito nel 2000 un Master in Economia e politica agraria svolto presso il Centro per la Formazione in Economia e Politica dello Sviluppo Rurale, nel 2001 un Master Europeo in *Agricultural Economics and Agribusiness* presso l'University of Wageningen (The Netherlands), e nel 2002 ha conseguito il dottorato di ricerca in Economia e politica agraria presso l'Università degli Studi di Napoli Federico II. I suoi interessi scientifici si concentrano su politica agricola e alimentare e in particolare sullo sviluppo rurale e i modelli per la diffusione delle innovazioni nelle aree rurali. È autrice di oltre 60 articoli pubblicati su riviste internazionali.

<https://www.docenti.unina.it/#!/professor/54455245534144454c2047495544494345444c475452533731543432463833394c/curriculum>

Servizio di Assistenza Tecnica a Supporto dell'AdG del PSR Puglia 2014-2020  
Offerta Tecnica-Economica - Fornitura servizi non previsti in variante

**Marcello De Rosa**, Professore associato di Economia ed estimo rurale presso il Dipartimento di Economia e giurisprudenza dell'Università degli Studi di Cassino e del Lazio Meridionale. Attualmente è Presidente del corso di Laurea in Economia e commercio presso lo stesso dipartimento. Ha conseguito la Specializzazione in Economia del sistema agroalimentare presso l'Università degli Studi di Napoli Federico II. Presso lo stesso Ateneo ha conseguito anche il titolo di dottore di ricerca in Economia e politica agraria. Svolge attività di ricerca sui sistemi agroalimentari di produzione tipica (all'interno della rete europea di ricerca Syal) e sull'imprenditorialità rurale (all'interno della *Track rural enterprise* dell'ISBE, Institute for Small Business and Entrepreneurship). È stato coordinatore del progetto finanziato dal Ministero delle Politiche agricole sulla valutazione degli strumenti finanziari nelle aziende del settore della pesca e dell'acquacoltura. Ha inoltre collaborato all'analisi di contesto e alla progettazione delle politiche di sviluppo rurale della regione Lazio per l'attuale periodo di programmazione 2014-2020.

[https://www.unicas.it/didattica/docenti/schedadocente.aspx?nome\\_cognome=MARCELLO\\_DERO\\_SA](https://www.unicas.it/didattica/docenti/schedadocente.aspx?nome_cognome=MARCELLO_DERO_SA)

**Luca Bartoli**, Ricercatore confermato per il settore SECS/04 (demografia) presso il Dipartimento di Economia e Giurisprudenza dell'Università di Cassino e del Lazio Meridionale, docente del corso di demografia nei corsi di laurea triennale in Economia e Commercio e Economia Aziendale; tra i principali interessi di ricerca lo studio dei fenomeni demografici nelle aree rurali e lo studio delle caratterizzazioni territoriali ai fini della programmazione delle politiche. Un altro filone di interesse deriva dall'applicazione di metodologie demografiche atte a descrivere, utilizzando principalmente dati provenienti da fonti statistiche relative al settore primario, le caratteristiche delle famiglie agricole e la loro interazione con le scelte strategiche effettuate in ambito produttivo. In qualità di esperto nella gestione dei dati Istat e della rete FADN ha collaborato all'analisi di contesto e alla progettazione delle politiche di sviluppo rurale della regione Lazio per l'attuale periodo di programmazione 2014-2020.

<https://www.unicas.it/didattica/docenti/schedadocente.aspx?UID=82b5864f-45e1-40e4-acb5-894e315a00a5&Cognome=BARTOLI>

**Giuseppe D'Onghia**, ex Dirigente dell'Assessorato Agricoltura della Regione Puglia – Raccordo con il Partenariato;

**Mario D'Oria**, AT PSR Puglia – Attività di segreteria tecnica e comunicazione – attività di raccordo con la segreteria dell'Assessore;

**Cristina Tinelli**, AT PSR Puglia - Aiuti di Stato;

**Gruppo dei senior: Amleto Della Rocca, Antonio Palmisano, Claudio Micelli, Dario De Giorgi, Nicola Pierri**, in forza all'AT PSR Puglia – supporto su tematiche specifiche – raccolta ed elaborazione dati;

**Gruppo dei senior: Adriano Antinelli, Carlo Andrea Pelagallo, Daniele Kling, Augusto Buglione**, presso la sede di Roma – supporto su tematiche specifiche.

### 3. PROGRAMMAZIONE DEL LAVORO CON ADG, RDR, RDM E REFERENTI REGIONALI – INDIVIDUAZIONE DELLE SOLUZIONI ORGANIZZATIVE E PROCEDURALI

---

Nel corso dell'interlocuzione preliminare con la Struttura regionale, a conferma di quanto richiesto nella sua nota dall'AdG, sono emerse le seguenti attività/criticità da gestire per il 2021:

- recepimento del Regolamento Comunitario di transizione 2021-2022: modifica del Programma, attivazione nuovi bandi, adeguamento delle procedure e delle tempistiche conseguenti. Si tratta di un lavoro molto impegnativo reso ancor più difficile da una normativa di riferimento in corso di definizione.
- capacità di riorganizzare le attività (e le strutture di attuazione) in considerazione del ritardo di attuazione dei precedenti anni e, in aggiunta, del carico derivante dall'adeguamento alle disposizioni transitorie e dalla tempistica che sarà data (per es. l'attivazione della misura 21 è stata vincolata a tempi strettissimi di attuazione e concessione degli aiuti).

Quanto sopra verrà attuato in una visione d'insieme e prospettica nel tentativo di conciliare l'attuazione di ciò che è stato precedentemente programmato con le nuove attività derivanti dal mutato quadro normativo, nonché socio economico, e dalle nuove risorse finanziarie disponibili, con i relativi vincoli.

L'intervento del RTI per la Regione Puglia si sostanzierà in due principali filoni di attività: programmazione risorse aggiuntive 2021-2022 e programmazione post 2023.

Si andrà a organizzare parte del lavoro per la programmazione 2021-2022 in modo che sia valorizzabile anche per il post 2023.

Come richiesto dall'AdG del PSR Puglia, le attività che verranno svolte per il periodo 2021-2022 si concretizzeranno in:

- supporto nella programmazione delle risorse aggiuntive 2021-2022 e della programmazione post 2023, organizzando parte del lavoro per la programmazione 2021-2022 in modo che sia valorizzabile anche per il post 2023;
- identificazione dello stato delle risorse disponibili: programma 2014-2020 e risorse aggiuntive 2021-2022;
- ricognizione delle performance storiche delle misure e degli interventi di programmazione 2007-2013 e 2014-2020, al fine di verificare le dimensioni storicamente più critiche dell'intervento e individuare le migliori opportunità per velocizzare la spesa;
- realizzazione di Briefing notes dedicate a recuperare un primo bagaglio di analisi di contesto focalizzata su alcuni elementi chiave e caratterizzanti il contesto regionale; note di contesto utili a giustificare le misure adottate nel transitorio, le loro dotazioni e le eventuali specifiche tecniche utilizzate, oggetto di approvazione da parte della Struttura regionale;



Servizio di Assistenza Tecnica a Supporto dell'AdG del PSR Puglia 2014-2020  
Offerta Tecnica-Economica - Fornitura servizi non previsti in variante

- analisi del modello attuativo 2014-2020 finalizzato ad individuare gli elementi critici e ad individuare eventuali correttivi, oggetto di approvazione da parte della Struttura regionale;
- supporto alla definizione degli interventi da attivare nel programma 2021-2022 da organizzare sulla base dei risultati delle attività precedenti, compreso l'inquadramento dei sentieri strategici scelti, dei collegamenti e continuità tra vecchia programmazione e programmazione post 2020, elementi fondamentali di contesto da completare per il piano post 2023;
- schema per la definizione del dialogo partenariale: definizione di un *tool* efficace di dialogo con il partenariato da perfezionare lungo il dialogo con gli stakeholder, da seguire anche per la stesura del piano post 2023.

I risultati di questa fase e in particolare quelli relativi agli elementi di analisi di contesto, al modello attuativo e allo schema partenariale potranno essere capitalizzati per il lavoro di redazione del programma post 2023.

I fattori che condizionano l'andamento degli interventi per lo sviluppo rurale sono molteplici e organizzati lungo una filiera articolata e complessa che può essere ridotta a 4 macro-fasi principali: La programmazione strategica, la programmazione operativa, la selezione degli interventi e la loro attuazione.

L'analisi percorrerà i nodi di questa filiera della pianificazione e attuazione del programma regionale di sviluppo rurale 2014-2020, verificando le distonie del modello utilizzato.

In particolare saranno focalizzati i seguenti aspetti:

### 1. Programmazione strategica

Allocazione risorse

Coordinamento fondi UE

### 2. Programmazione operativa

Misure

Piano finanziario

Procedure di attuazione

Monitoraggio

### 3. Selezione interventi

Bandi

Criteri di selezione

Presentazione delle domande

Valutazione delle domande

#### 4. Attuazione interventi

Richieste, collaudi ed erogazioni

L'analisi sarà strutturata attraverso la verifica delle performance storiche e delle problematiche emergenti all'interno dell'intelaiatura per la gestione del PSR 2014-2020 della regione Puglia, che sarà supportata da interviste dirette e un *focus Group* con alcuni componenti delle strutture regionali di programmazione e attuazione del programma.

Il risultato sarà organizzato in un breve rapporto di analisi della programmazione in corso, a cui si aggiungeranno gli elementi di contestualizzazione con lo scenario post 2020 e i susseguenti suggerimenti di policy, alcuni dei quali saranno arricchiti da bozze di applicativi operativi.

#### BRIEFING NOTES

Il modello è replicato per 11 Obiettivi Strategici:

1. Reddito;
2. Competitività;
3. Equilibrio filiere;
4. Lotta ai cambiamenti climatici;
5. Tutela ambientali;
6. Paesaggio e biodiversità;
7. Ricambio generazionale;
8. Rivitalizzazione aree rurali;
9. Salute e qualità del cibo;
10. Conoscenza e digitalizzazione;
11. Caratteristiche strutturali del sistema agroalimentare e forestale.

Il cronoprogramma che segue riporta gli interventi previsti per il soddisfacimento dei bisogni connessi alla fase di transizione e alla nuova programmazione.

Servizio di Assistenza Tecnica a Supporto dell'AdG del PSR Puglia 2014-2020  
Offerta Tecnica-Economica - Fornitura servizi non previsti in variante

| OUTPUT   | Descrizione   | 1<br>trim<br>2021 | 2<br>trim<br>2021 | 3<br>trim<br>2021 | 4<br>trim<br>2021 | 1<br>trim<br>2022 | 2<br>trim<br>2022 | 3<br>trim<br>2022 | 4<br>trim<br>2022 | 1<br>trim<br>2023 | 2<br>trim<br>2023 | 3<br>trim<br>2023 | 4<br>trim<br>2023 |
|--|---|-------------------|-------------------|-------------------|-------------------|-------------------|-------------------|-------------------|-------------------|-------------------|-------------------|-------------------|-------------------|
| Briefing notes   | Note di contesto utili a giustificare le misure adottate nel transitorio, le loro dotazioni e le eventuali specifiche tecniche utilizzate   |                   |                   |                   |                   |                   |                   |                   |                   |                   |                   |                   |                   |
| Accompagnamento al Partenariato                                    | Definizione di un <i>tool</i> efficace di confronto con il Partenariato da perfezionare lungo il dialogo con gli <i>stakeholder</i> e da seguire anche per la stesura del Programma post 2023   |                   |                   |                   |                   |                   |                   |                   |                   |                   |                   |                   |                   |
| Scrittura del Piano di transizione e aggiornamento del PSR 2014/20 | Composizione del Programma, inquadramento dei sentieri strategici scelti, collegamenti e continuità tra vecchia Programmazione e nuova - post 2020, elementi fondamentali di contesto da completare per il Programma post 2023. Scrittura Misure. |                   |                   |                   |                   |                   |                   |                   |                   |                   |                   |                   |                   |
| Disposizioni attuative transitorio e modello bandi                 | Definizione/aggiornamento delle disposizioni attuative e dei bandi  |                   |                   |                   |                   |                   |                   |                   |                   |                   |                   |                   |                   |
| Analisi di contesto post 2023 e focus su alcune aree di policy     | Supporto all'analisi di contesto e, in particolare, alla ricostruzione dello scenario agroalimentare locale   |                   |                   |                   |                   |                   |                   |                   |                   |                   |                   |                   |                   |
|  | Definizione dei <i>cluster</i> territoriali   |                   |                   |                   |                   |                   |                   |                   |                   |                   |                   |                   |                   |
|  | Background misura innovazione (Akis Puglia)   |                   |                   |                   |                   |                   |                   |                   |                   |                   |                   |                   |                   |
|  | Background risk management  |                   |                   |                   |                   |                   |                   |                   |                   |                   |                   |                   |                   |

Servizio di Assistenza Tecnica a Supporto dell'AdG del PSR Puglia 2014-2020  
 Offerta Tecnica-Economica - Fornitura servizi non previsti in variante

|   |   |  |  |  |  |  |  |  |  |  |  |  |  |
|---|---|--|--|--|--|--|--|--|--|--|--|--|--|
| <b>Scrittura del Programma post 2023</b>                          | Composizione del Programma, inquadramento dei sentieri strategici scelti, elementi fondamentali di contesto |  |  |  |  |  |  |  |  |  |  |  |  |
| <b>Disposizioni attuative Programma post 2023 e modello bandi</b> | Impostazione modelli e redazione documenti  |  |  |  |  |  |  |  |  |  |  |  |  |

10

#### 4. RUOLO DEGLI ESPERTI PER LA FORNITURA DI SERVIZI NON PREVISTI

---

##### Servizi, in variante, non previsti

I componenti del Gruppo di lavoro dell'AT, integrato dai tecnici aggiuntivi selezionati, costituiranno un Gruppo di Lavoro altamente specializzato, nel quale ogni esperto avrebbe un ruolo ben definito e facilmente rapportabile alla struttura regionale:

- **Francesco Degiorgio**, avrà il coordinamento di tutto il gruppo e sarà il riferimento per i funzionari regionali che saranno coinvolti nella redazione del nuovo Programma.
- **Felice Adinolfi, Teresa Del Giudice, Marcello De Rosa e Luca Bartoli**, ricoprendo il ruolo di esperti accademici, andranno a gestire: il periodo transitorio, l'approccio documentale alle provvidenze previste dal *Recovery Fund/Next Generation* UE, fornendo gli *input* per gli *step* successivi per la messa a punto della strategia della Nuova Programmazione.
- **Il Gruppo di AT al PSR Puglia**, con le indicazioni di cui sopra, procederà alle proposte di modifiche del PSR e al relativo Adeguamento del Piano Finanziario.
- **Funzionario regionale**, supportato dal gruppo degli "esperti accademici", da **Cristina Tinelli** e da **Giuseppe D'Onghia**, quest'ultimo con funzioni di raccordo con il Partenariato, procederà alla redazione di una prima stesura del nuovo documento di Programmazione. In questo ambito sia il gruppo dei **senior dell'AT** al PSR Puglia, sia il gruppo dei **senior presenti a Roma** saranno d'ausilio per la raccolta e elaborazione di dati e informazioni che si rileveranno necessarie e supporto su specifiche tematiche.
- **Mario D'Oria**, dell'AT PSR Puglia, garantirà l'attività di segreteria tecnica e comunicazione e il raccordo con l'ufficio dell'Assessore.

## 5. ORGANIZZAZIONE DEL GRUPPO DI ESPERTI PER LA FORNITURA DI SERVIZI NON PREVISTI

Nell'organigramma che segue viene riportata l'organizzazione del gruppo di esperti che forniranno servizi aggiunti in vista della nuova programmazione.

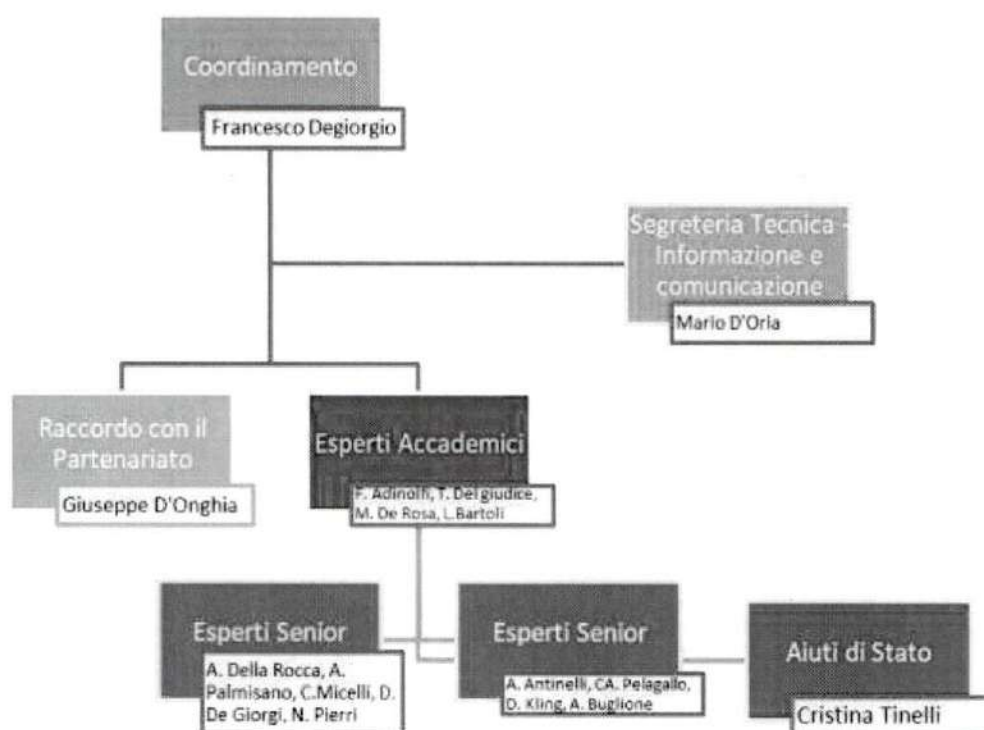

## 6. ORGANIZZAZIONE LOGISTICA E OPERATIVA

---

### Servizi, in variante, non previsti

Il gruppo di esperti, organizzato per far fronte alla nuova Programmazione 2021-2027 e a tutto ciò che a essa è connesso, si avvarrà delle moderne tecnologie di videoconferenza per gli incontri periodici, senza escludere la possibilità di incontri in presenza presso l'Assessorato regionale dell'Agricoltura a Bari.

Sarà cura dell'ufficio di segreteria dell'Assessore, da cui dipenderà direttamente il Gruppo di lavoro, coordinare gli appuntamenti, veicolare le informazioni e curare la comunicazione interna ed esterna.

## 7. OFFERTA ECONOMICA

La proposta economica sui servizi in variante perché non previsti, da offrire per la pianificazione e sviluppo delle attività connesse all'approccio documentale alle provvidenze previste dal *Recovery Fund/Next Generation* UE e gli input per gli step successivi per la nuova Programmazione 2021-2027, si basa sulle tariffe presenti nell'Offerta Economica di cui al contratto per l'affidamento dei servizi di Assistenza Tecnica a supporto dell'Autorità di Gestione del Programma di Sviluppo Rurale della Regione Puglia 2014 - 2020, art. 59 Reg. UE 1303/2013 e art. 51 del Reg. UE 1305/2013, sottoscritto il 16/02/2017, repertorio 000108., con il RTI: Agriconsulting, KPMG, Euroconsulting.

| <b>PROPOSTA DI OFFERTA ECONOMICA SU SERVIZI NON PREVISTI</b> |   |                |                |                         |                           |
|--|---|----------------|----------------|-------------------------|---------------------------|
|  | <b>Unità su servizi aggiuntivi</b>  | <b>Profilo</b> | <b>gg/uomo</b> | <b>Quotazione da OE</b> | <b>Costo a rendiconto</b> |
| 1  | Funzionario Regionale - Coordinamento generale  | Senior         | 150            | 0,00 €                  | 0,00 €                    |
| 2  | Felice Adinolfi   | Senior         | 150            | 472,65 €                | 70.897,50 €               |
| 3  | Teresa Del Giudice  | Senior         | 150            | 472,65 €                | 70.897,50 €               |
| 4  | Marcello De Rosa  | Senior         | 150            | 472,65 €                | 70.897,50 €               |
| 5  | Luca Bartoli  | Senior         | 150            | 472,65 €                | 70.897,50 €               |
| 6  | Giuseppe D'Onghia - Raccordo con il partenariato  | Senior         | 200            | 472,65 €                | 94.530,00 €               |
| 7  | Mario D'Oria - AT PSR Puglia - Attività di segreteria e comunicazione - Raccordo con Assessore  | Junior         | 150            | 258,75 €                | 38.812,50 €               |
| 8  | Cristina Tinelli - AT PSR Puglia - Aiuti di Stato   | Senior         | 60             | 472,65 €                | 0,00 €                    |
| 9  | Gruppo dei senior: A. Della Rocca, A. Palmisano, C. Micelli, D. De Giorgi, N. Pierrri, in forza all'AT PSR Puglia - Di supporto su tematiche specifiche, raccolta e elaborazione dati | Senior         | 120            | 472,65 €                | 0,00 €                    |
| 10   | Gruppo dei senior: A. Antinelli, CA. Pelagallo, D. Kling, A. Buglione, presso la sede di Roma - Di supporto su tematiche specifiche   | Senior         | 90             | 472,65 €                | 0,00 €                    |
| <b>TOTALE OFFERTA ECONOMICA PERIODO 2021-2023</b>            |   |                |                |                         | <b>416.932,50 €</b>       |

Riassumendo, si propone quanto segue:

Servizi, in variante, non previsti,

importo rendicontabile per il triennio 2021-2023: ..... €. 416.932,50